loody Iwo Jima Still Bears Traces Of World War II

By BOB POOS

O JIMA.—Rusting, crumbling landing craft still on one beach. Spent rifle and machine gun cart-s litter the ground. Huge Japanese cannons, knock-rom their mounts by counter-artillery barrages, skew.

ds is Iwo Jima, hailed in U.S. Marine Corps annals place of blood, death and glory, where that corps one of its sternest tests.

is one of the few spots in the world where Old flies 24 hours a day, instead of being lowered ndown.

o lies peaceful and almost forgotten in the vast hes of the Central Pacific, its sulphur pits bubbling reeking. The eight square mile island is inhabited by cats and dogs gone wild, birds, lizards, poison-centipedes—and a tiny garrison of American air-men and Coast Guard sailors.

Still under American control, it is scheduled to return to Japanese rule this year.

U.S. Marine veterans of 1945 say the island is engraved indelibly in their memories — that, no matter where you fight, Iwo somehow stands above all others.

At first look from an airplane cilrcling to land they would have no trouble recognizing it today. Iwo resembles an oval meat platter with a lump of potatoes at one end. The lump Mt. Suribachi where Marines from the 2nd Battalion, 28th Regiment, raised the Stars and Stripes—their feat recorded by Associated Press photographer Joe Rosenthal in a memorable photograph. Partly because of this photo, the flag is never lowered atop Suribachi except to be replaced by a new one.

The flag flies near the site where the photo was taken. Around it is a small monument of white-washed concrete with two bronze plaques. One reports that this was indeed the site of the historic flag raising. The other quotes tough old Admiral Chester Nimitz: "Uncommon valor was a common virtue among those served on Iwo Jima."

Americans serving here now almost unanimously object to the planned transfer of the island to Japan.

S. Sgt. Dick Milewski of Syracuse, New York, an Air Force medic, observes: "I don't think we ought to give it back. We paid too high a price for it. Put it this way: no one here wants to stay on this place just to keep it but no one wants to see it go back to the Japanese."

S. Sgt. Richard Luyet of Miami, Florida, adds: "The Americans took it fair and square in a war we didn't start and we ought to hold on to it. An awful lot of guys died on this place."

(Continued on Page 8)

Stella Ito's
Sukiyaki Cookbook
$1.50

The New Canadian

An Independent Organ for Canadians of Japanese Origin

. XXXII—No. 16 WEDNESDAY, FEBRUARY 28, 1968 Toronto, Ont.

Jessie L. Beattie's
STRENGTH for the
BRIDGE
$5.00

ew Canadian Exclusive . . .

United Church Ministry Amongst JC's In B.C.

This week follows another instalment of "The Ministry of United Church of Canada Amongst Japanese Canadians in sh Columbia" written by the Rev. Tadashi Mitsui, B.A., B.D. g his ministry at Vancouver's Renfrew United Church. This was written by Rev. Mitsui for the degree of Master of ed Theology in Union College of B.C.

The Rev. Mitsui, who was born in Japan 35 years ago, will aving with his wife and daughter for missionary work in Le-, a new state in Africa. He has been a minister to the Japa Canadians for over 11 years

* * *

By THE REV. TADASHI MITSUI

CHAPTER I

DAWN OF THE CHRISTIAN MISSIONARY MOVEMENT AMONGST JAPANESE IN B.C.

The history of the relationship between the Dominion of da, the Japanese people, and Christianity can be traced back e beginning of the nineteenth century when Japan was still r a strict isolation policy imposed by the Tokugawa Feudal rnment which had forbidden any migration of both Japanese foreigners to and fro, mainly in fear of the possible conse-ces of the aggressive tactics of missionaries and foreign rs from Europe. This relationship occured when a small g boat manned by Japanese was helplessly shipwrecked by phoon and wandered all around the cold northern Pacific and y landed on the shore of the Queen Charlotte Island in B.C. e early part of 1800. Three surviving fishermen were captured aida Indians and had served them as slaves until an American catcher boat found them and rescued them from the hands dians. The captain of this boat was kind enough to take them o San Francisco and found them a merchant ship bound for rient which allowed them aboard as deck hands. A few months these men found themselves in the free port of Macao in looking for another boat that might bring them back to homeland. In the course of this adventurous trip, one of whose name was known only as Manjiro became a Christian. is point no written record is certain as to who influenced iro to become a Christian. In Macao, he helped a Protestant onary by teaching him the Japanese language and translat-he Bible into the first Japanese edition of the New Testament. missionary contemplated somehow entering Japan for the ose of evangelizing this forbidden country.

This little episode appears totally irrelevant to the theme of thesis, a history of the Christian ministry amongst Japanese anada. But it is interesting to note that only after such a period of half a century, Christianity was brought to Bri-Columbia via the United States of America by several Japa-Christians who were converts through the Bible Manjiro lated in Macao and through the works of those early Chris-missionaries who landed in Japan with Manjiro, to rescue fellow countrymen not from slavery by the Indians but ignorance and immorality.

Indeed, the very characteristic of the Christian ministry gst Japanese in Canada is that the work was begun by heroic teer laymen of their own race. Dr. S. S. Osterhaut, who for y-eight years had been associated with the Orientals in da as a Superintendent of Oriental Missions West of the Lakes in the Methodist Church of Canada and later in the d Church of Canada, cited this characteristic as saying.

"The Japanese being a high-minded and self-respecting race, not surprising to learn that the first efforts put forth to nize them on the Pacific coast were by Japanese Christians selves. Here and there colonies have been formed in cities ing camps or in agricultural districts, a few Christians h community have almost invariably organized themselves Christian Endeavours' in an effort to evangelize the group."

(Continued on Page 8)

Toronto JCCA Publishes Information Pamphlet For Immigrants To Canada

By T. UMEZUKI

TORONTO.—In their efforts to aid new immigrants from Japan, the Toronto Japanese Canadian Citizens Association will publish a pamphlet titled, "Information For Immigrants To Canada". Printing of this brochure is now in progress in Japan.

The booklet, in Japanese and English, stresses 10 subjects vital for prospective Japanese immigrants to Canada.

Itemized, they are as follows:

1. Documentary material required before leaving Japan.
2. General guidance.
3. Etiquette.
4. Helpful hints upon arrival at Metropolitan Toronto.
5. Housing.
6. Steps to be taken upon arrival in Toronto.
7. Employment.
8. Earnings.
9. Job-seeking period before employment.
10. Employment potential regarding trade or profession.

In preparation for this booklet, the New Immigrant Group offered tremendous cooperation and assistance to the Toronto JCCA. Originally, it was planned to be printed in Toronto but through the kind suggestion of Mr. K. Kawaji, representative of the Japan Emigration Service, it was decided to be done in Japan.

The booklet will also be distributed throughout Japan by the Japan Emigration Service, the Canadian Embassy, and the Japan Foreign Office.

In Canada, the booklets will be distributed through the Japanese Canadian Citizens' Association.

Japanese Led In 1967 Ship Building

LONDON. — Japan led the world in shipbuilding for the last three months of 1967, Lloyds Register of Shipping report recently.

By Dec. 31, Japan had a record 4,762,036 tons under construction, an increase of 521,875 tons over the previous three months.

Japanese orders for ships now commenced came to 12,402,477 tons, bringing Japan's total order book to over 17 million tons.

Japan also led the construction of giant tankers with nine vessels over 100,000 tons. Its persentage of the world's total shipping under construction amounted to 35.65 percent.

Trailing behind Japan was Britain with 1,248,232 tons under construction, representing a drop of over 90,000 tons from the previous three months.

The total order book for Britain came to 2,386,151 tons and its ships under construction accounted for 9.34 of the world's total.

West Germany's total of ships under construction dropped by over 67,000 tons to 945,598 tons but its order book was for 2,854,-112 tons.

Italy and France recorded large increases. France's under construction total rose by more than 50,000 tons to 722,838 tons with a total order book of 2,587,-500 tons.

Italy's under construction figure showed a rise of over 47,000 tons to 803,366 tons. Its total order book was 1,762,265 tons.

The largest ships under construction were 11 steam tankers of 105,000 tons and two steam tankers of 160,000 tons.

There were also seven steamships and one motor ship of between 90,000 andd 100,000 tons. Tankers represented 38.4 percent, bulk carriers 32.1 percent and general cargo 19 percent of the total tonnage under construction.

With an increase of almost one million tons launched during 1967, Japan's output nearly doubled since 1964. Sweden was a poor second and Britain was narrowly beaten into third place in launchings.

Japan Explorer's Body Discovered

TOKYO. — The Japanese Antartic Expedition has said it had found the body of a Japanese explorer who disappeared in 1960 while risking his life to feed sled dogs.

Shin Fukushima left the base of Japan's fourth Antarctic wintering team on the night of Oct. 10, 1960 to feed the expedition's sled dog. He was never seen again.

The ninth Antarctic team radioed recently that Fukushima's body had been found on West Ongul Island, 56 miles from the base.

Lovers Quarrel & Suicide Attempt

ATAMI, Japan. — A student drove his car along with the body of his girl friend off a seaside cliff recently but the car got wedged in trees halfway down the 325-foot drop.

The 19-year-old economics student climbed back up the road and police arrested him on suspicion of strangling the girl following a lovers' quarrel.

Isuzu And Fuji Form Big Power

TOKYO.—Plans for a merger of Mitsubishi Heavy Industries, Isuzu Motor Co. and Fuji Heavy Industries to form a third power in the Japanese automobile manufacturing Industry are progressing, industry sources revealed.

To challenge Nissan and Toyota, it is reported that Mitsubishi will separate its automotive division and set up a new company and merge it with Isuzu and Fuji to set up a holding company. Banks backing the three merging partners are already reported to have agreed on the basic merger plan.

While Fuji has not made its plans clear as yet and several details in the negotiations between Mitsubishi and Isuzu may put up stumbling blocks, the three-way merger is regarded by most observers as being a matter of time.

海外旅行を制限

日本人は年一回五百弗に限る

【東京時事通信】日本政府は先頃大蔵、通産、観光の各省を改善するため　現在一人一回五百ドルとなっている所持金について『同一人は年一回五百ドルに限る』など日本人の海外旅行を規制する方向で検討することを決めた。なお現在　海外旅行の所持金は一人一回五百ドルで、その範囲なら何人がなん回でも旅行できることになっている。

中曽根運輸相は閣議に観光収支改善措置を提案した。おもな内容は次のとおりで、各省の検討をまって出来るものから実施していく考えである。

（一）海外渡航ノ自粛を他国からクレームをつけられない範囲内で実施する。

（一）旅行業者が行なう海外渡航宣伝が行き過ぎないよう指導する。

（一）持ち帰りみやげ品を現行五万円から一－三万円に引き下げる。

（一）一定限度を越える海外での支出に対し課税する

（一）社員の観光旅行による経費は損金への算入を認めない。

（一）観光による渡航を一年一回とする。

（一）地方公務員、議員などは慰安のための海外渡航を自粛する。

日系會館「春のおまつり」

日本のひな祭りに因んだ会館の『春のまつり』は子供を中心とした家族向き催しです。お家族　お友だち、おそろいで半日を十分楽しんで下さい。

▲来る三月二日（土）三日（日）の両日
午後一時から六時まで

▲入場料　大人七十五仙　小人二十五仙

トロント日系文化會館

寄付感謝

左記、方々より総会當日及び家族　婚姻、出産　還暦　金婚式　日本訪問、病氣全快、召天　會席等夫々の事由　因み本会發展の爲め御寄付を賜り紙上を以て厚く御禮申上げます。（敬稱略）

壽會

一九六六年六月より十二月まで（前號續き）

△二弗宛——黒川愛川、ロイッノ△一弗　山下糸惠

△物品——大陸消費組合　光ガーデン　鶴岡書店　ダンダス岡夫人　古屋商店　スエオン店　花月商会　パラモント・ギフト・ショップ、シービーエー、大塚枝村勘一郎

一九六七年一月より十二月末日まで

△五十弗宛　花月とよ　平家宗春

△二十五弗宛　古屋貿易会社　半田ホープ

二十弗宛　故永尾愛蔵遺族　村木靜雄夫妻　丸橋民雄

△十五弗　門永友次郎

△十弗宛　鶴岡鋤衛夫妻　古屋貿易会社　大塚ジョージ　新本佐一　社　内ゆき　大陸消費組合　橋瓜ユウ　清水吉次　宮本字太郎　森田覺二　田中キズエ　佐田禮次　橋詰光雄　如月倶楽部　林みわ　津村清太郎　稲田茂　木山力蔵　比内こゆき　高芝暎　池野政代　入澤靜香　高野靜江　村田とめ　平家宗春　平島武夫　故藤田又右衛門遺族　佐藤定　赤田さき　麻生貞吉

△八弗　上高原榮蔵

△五弗宛　箱田エキ　井ロヤス　松居新蔵　村田松太郎　村上威徳　川本徳子　森田治助　齊藤又重　吉野なや　津田りの　岩崎徳作　森下彌作　香掛義雄　小田君江　耕治　太　大陸時報社　中村タキ　枝村勤　郎　島島利治　丸橋半七　濱崎フジ　上高原榮一　西山庄蔵　高崎幸　松倉勝太郎　露木千代　友次亀久野　馬鳩貞次郎　佐藤定　小柳コト　林登明子　信岡良太郎　神田良雄（廣）　末廣ふめ　森戸貞市　箱田エキ　箱田エキ　露木千代　井上喜美　上野律一夫妻　料治一太夫妻

△三弗宛　延藤ふゆ　田中巌造　清水宗　郎　北村いさ　岩崎すゑ　小林とらの　延藤ふゆ　北村いき

△二弗宛　梅野誠　宇佐見もん　野田源蔵　金丸ミネ　関所イネ　和泉きん　関所イネ

総会に於て■装飾花と鉢栽　シャロン花屋（佐々木）　安齋達治

○野遊會寄付

△二十五弗　平家宗春

△二十弗宛　佐田禮次　神奈川県人会

△十弗宛　津村清太郎　上高原榮蔵　ベストクラナー（荻野サム）

△五弗宛　馬場貞次郎　佐藤定　村田松太郎　野田保　郎　森田みさを

△三弗宛　梅野誠　永井ちよ子

△二弗宛　山下糸惠　田上エチ　香掛初代　最相ますゑ　河野すゑ　岡田良一　及川直人

○物品寄付　ハッピーヴヤリエテーストア（福島）　花月商会　ダンダスユニオン商店　大陸消費組合　岩下商店　古屋商店　高橋商会　鶴岡書店　森田みさを　西村登榮　宮本タエ　枝村勤　郎　斉藤錦衛　田中錄蔵　金龍樓　西湖樓

○特別寄付　△百弗　中町雪野

△二百弗　丸橋民雄（丸橋半七氏の遺言による）

月刊雑誌　人間医學　送料とも一年四弗

◎日本語のリーダース・ダイジェスト（御申込み下さい。ビルを送ります）

購讀を取次ぎ

（ニューカナディアン梅月）

ぢ特効薬

ぢによる出血や傷つけられたヒフによく効く治療薬を有名な研究所はぢ出血を無痛でなおす薬を発見いたしました。それはかゆさや不快さを速やかになおし、傷つけられたヒフを忽ちなおします。

今までの経験で、これらの痛みは知らぬ間になおりふくれた『おぢ』はちぢまります。

最も重要なことは、これを使うことで、長期間にわたる『おぢ』に悩まされることなくなることです。

そうするには、新治療薬ビオ・ダイ　を使うことでなります。傷ついた細胞をなおし、新しい細胞をつくりあげます。

新ビオ・ダインには座薬と挿入薬『プリパレーションH・エッチ』があり、どの薬店からでも求められる

Whitehall Laboratories Ltd.

陽光（ようこう）のカリフォルニアから常夏（とこなつ）の島ハワイ　そして懐（なつ）かしい日本へ——

訪日旅行は魅力（みりょく）あふれる日航太平洋線で！

おとぎの国・ディズニーランド風景

暖かい南回りで訪日旅行をなさいませんか。カリフォルニアまでおいでになれば、日航機がハワイ経由で毎日3便！　まばゆい陽射し、ただようフルーツのかおり……陽光のカリフォルニアを充分楽しんだあと、いつでも日本へおたちになれます。

途中、常夏の島ハワイにもおたち寄りください。ヤシの木陰のフラダンスショーや野外パーティ、楽しい浜辺の波乗り見物など、数々の楽しさです。ハワイから東京へは日航機が日に1便。すべて日本製の機内、やさしいスチュワーデス、おいしいお食事……日本航空ならではの魅力です。あなたも、日本航空ですばらしい旅を！

■日本航空太平洋線の料金はアラスカ経由とまったく同額です。

■サンフランシスコ発東京行……毎日9:30（除月）/13:00　■ロサンゼルス発東京行……毎日10:00（3月31日まで）

日本航空

JAPAN AIR LINES

三百六十五日

山手樹一郎

（一六九）

「大丈夫かしら。こんなところで見つかると、逃げ場がないよ」

「なあに、気がつくもんか。それにしても、道は下りならもうとっくに追いかけてくるはずなんだがな」

「しっ」

足音はひたひたと早足になって、小屋の前へさしかかりながら、

「二人とも逃げてしまったようだな」

「うむ惜しいことをした。一人は本當切りの仙太、女はお雪という奴だった」

どっちもどこか聞きおぼえのある聲で、あいにく二人とも小屋の前で立ちどまってしまったようだ。

「おかしいなあ。仙太とお雪は數河士のはずなんだが、いまごろどうしていっしょに歩いていたんだろう」

「わかった。あの二人は雷太郎が間に立って、仲なおりをさせたんだ。その雷太郎が今朝上方へ立つんで、品川あたりまで見送りに行こうというのだろう。どうだ、おれのこの鑑は」

「まあ當っているとしておこう。しかしなあ馬場、おれたちがあとで雷太郎夫婦を見かけたというのは、まだ悪運がつきていない證據と見ていい。そうは思わないか」

相手を馬場と呼んだ聲でそういっているのは相棒の大澤鉄之助だと、仙太にはすぐわかった。

「そのとおりだ。夫婦のふところをあわせると、どう少なくても百両の上になる。しかも二人は上方まで行くんだ。こうなると、この仕事はこっちだけでやりたい氣もしてくるな」

馬場の聲が冗談のようにいう。

「それは駄目だ。どう力んで見たところで、二人きりでは残念ながら雷太郎にはかなわない」

「計略というやつを用いても駄目かな」

「まずあきらめろ。第一雷太郎の一行もおなじ道を行くんだから、もしそんなことが知れると、せっかく雷太郎をやっつけても、こんどはあの連中にこっちがやられてしまう」

「そうか。すると、やっぱりこの幸運は大河原さんに裾わけをするか」

「そのほうが安全だろう。大河原さんにすれば、雷太郎のために江戸落ちをやらなければならなくなったんだから、夫婦で旅に出たところがわかれば、こんどこそやっつけずにはおかないだろう」

「それに、雷太郎を斬ってしまえば、かねがね狙っているお雪が手に入る。そんなうまい話はないからなあ」

馬場のいやらしい聲が、低く笑っている

――くそっ。

仙太はむかむかして、激しい怒りに体中がふるえてくる。

「おまえさん、いけない」

それと感づいたお雪は、とっさに仙太の首ったまへ両手をからんで、口で口をいそいでふさいでしまう。

「それにしても、大河原さんはもうきそうなもんだな」

「なあに、當分江戸の女は見られないんだ、たっぷり名残りを惜しんでいるんだろう」

「あっちは深川、こっちは吉原、しかもこっちは吉原にしたおかげで、思いがけない拾い物をしてきているんだ。その上お雪を物にしようというのは、少し慾が深すぎる」

そういっているのは大澤のほうで、

「しかし、お雪という女も脂の乗ってくる年ごろだからな」

と、馬場はまだ未練があるようだ。

ニューカナデアンーを 新婚家庭 新移住者、知友々にお勧め下さい

花 HO. 6-2041 HO. 6-7962
ハナ 一切の御用命は 親切・勉强の シャロン花屋
942 Pape Ave.

各地の旅行―― 日本訪問 觀光、ご相談は
古屋交通社
電話三六六―一〇七五
露木海蔵
電話五三五―九九三五

リターデックス
科學の進歩により、人類の最大問題の解決が見出されました。リターデックスはカナダ國内の薬店で求められます。價格は四弗。
RETARDEX

聖アンドリュー聖公會
電話五三五―五〇四六
三月三日(日)午前十一時半 聖餐式『大齋節説教第一回』"人" 説教
教會學校午前十一時半
今井司祭

日系セブンスデーアドベンチスト教会 Phone 223-3706
二月二十八日(水)午后七時 ●ハネ默示錄の研究
三月二日(土) 安息日禮拝 説教 柴田牧師

トロント佛教會
三月三日(日)
午前十時半 日曜學校
午前十一時 朝の禮拝
午后二時 日中禮拝 祥月法要
918 Bathurst Street Toronto Buddhist Church

日系人合同教會
ドーバーコート街七〇一
三月三日(日)午前十一時半
説教『荒野の試み』 岡本牧師
聖書研究

オエン 家屋賣買
ト市東エグリントン街二六二五番地
電話二六六―四五〇一
日系代理人 黒田光雄
住宅電話 二六一―二五八一

●日本行切符販賣代理
ピーアンドオー・ライン
プレシデント・ライン
●呼寄手續一切
●保險―火災、自動車、病傷、海上、漁船
内田商會
晩市西ペンダー街六一五
電話六八四―二七四七

日系人歡迎
おいしい支那料理をもって結婚祝宴等には特別の便宜をはかります。
晩市 竹林園
BAMBOO TERRACE 155 East Pender St. Vancouver, B.C.

辯護士 大家一夫 (クインズ・カウンシル)
ト市カールトン街二 ルーム一八〇五
電話 三六六―六三八八
自宅二九三―四二八一

辯護士 鬼塚敏三
事務所 ト市ヴィクトリア街三二一番地
電話イーエム三―五〇〇二
自宅オエクス一―三三八八
一切の法律事務に應じますから御相談下さい。

トロント天理教祭日
毎月第一日曜日午後二時から催します。一般の方のご参拝を歓迎致します。
カナダ教會 會長 大倉トミ
180 Greenfield Avenue Phone 247-9791

屋根修繕一切
住宅のルーフィング、シングルやり替え、トユやり替え、トタン仕事の御用命に應じます。オ州内、どこでもサービスに應じますからご通知下さい。
(カナダ屋根業協会々員)
經營 西島俊雄
All-Way Roofing Ltd. Bus. Phone 481-3374 PL. 9-5095, HI. 7-1100

天つゆのだしに

ハイ・ミイーを
味の素株式會社

オリエンタル會食ルームでおいしいお食事をていねいなサービスで
(ゴールデン・ドラゴン)
金龍酒家
トロント市 西ダンダス街一三一エー
電話 イーエム八―二四七五
GOLDEN DRAGON CHOP SUEY HOUSE 131-A Dundas St. West, Toronto Phone: EM. 8-2475

日系人歡迎
一流のコックをそろえ皆様のご來店をお待ちしています。お電話下されば配達もいたします。
中華料理 竹園
BAMBOO GROVE
692 No. 3 Road, Richmond, B.C.

ライフル魔逮捕

記者に化けた私服警官により

【静岡】静岡縣下の温泉旅館「ふじみ屋」で館主夫婦ほか止宿者を人質にしていた"ライフル魔"金嬉老(四一)は籠城八十八時間後の土壇場に私服警官により逮捕された。人質にされた一人は「彼は正直なよい男であった。家は法廷で彼のため弁護するつもりだ」と語っている。

金は土曜、新聞記者会見と思い込んでいたところ記者に化けた私服警官数名がやにわに金をとりおさえ、そのうちの一人はノートブックを金の口中にさし込み他の者は金におしかぶさって押えつけた。この情景はテレビで放映された。

警察署長の高松氏は「忍耐が勝利をもたらした」といっている。しかし籠城中人質にされていた大宮正一さんは「誰一人として私たちは生命の危険下にさらされているとは思っていなかった」といっている。

金は同旅館にいる間、快よく話しかけ、ごろりと假[illegible]主夫人のこしらえた食事をとり、また詩をつくったりして籠城者を安心させたという。

この事件は在日カン国人六万に対する日本人の差別偏見をクローズアップさせ讀賣新聞は「金は我々の古い傷をさらけ出し、口中に苦い味を残したものだ」と論じている。

日本の農業人口減少

去年はじめて二〇%を割る

【東京】減る一方だった『農業人口』が、ついに去年初めて二〇%を割った——總理府統計局の發表した労働力調査の結果で、就業者全体のうち農林業の占める割合が、四十二年の平均で一九・三%(四十一年は二〇・三%)になったものである。日本の産業構造が先進国なみに高度化してきた現れだが、このように急ピッチな農業労働力の減退は、農業政策と都市政策に　あらためて早急な再検討を迫ることになりそうだ。

雪の防備がない日本

スノータイヤ、チエンなく大變

【東京通信】先週は關東地方では十七年ぶりの大雪をみました。ほんの十五—二十インチですからカナダでしたら一晩もかからずに除雪作業をすますところでしょうが、東京をはじめその周囲の小都市は全く雪に對する防備がない。

またほとんどの乗用車もスノー・タイヤもチエンもなく、大變なことでした。日本の雪は忙しそうに降りしきり、汚ない道路は一時に白く美しくしてくれましたが、それも束の間、その汚れは言語を絶するほどです。

けれども水仙の花、梅の花などが春の近いことを知らしてくれます。さて總領事館もトロント・ドミニオン・センターに移った由。ますます發展の様で、日系人のご活躍ぶりを紙上で拝見してなつかしく思い、そうした記事を一番先に拝見しています。(在横須賀、建部雪子)

連絡船ストなお續く

公務員協會が支持投票を決定

【晩市】ビーシー州内の政府經營フェリー・ボートは全面ストップしているが、フェリー乗組員八百名のストを支持するため、約一万一千人の州公務員協会員は土曜、スト投票を行うことになったが、投票結果が判明するまでには、まだ一カ月を要するものとみられている。

フェリー乗組員は多くの孤立した島々の住民の食糧、醫薬品を積んで先週末、ひとまわりしたが、これは臨時的なものでストがつづくかぎり、同様措置をとることになっている。

春の祭り

今週末に

既報の通りト市日系会館では来る二日(土)と三日(日)の両日午後一時から六時まで『春の祭り』を催す。石川總領事立會いでランダル經済開發大臣が開会を宣し、つづいて踊り、コトなどがあり、生花　すみ絵、折紙や切紙の實演があり、三時と四時半の二回、茶の湯と帯の結び方實演を行う。婦人部が總出でおいしい食事を用意しているので午後をゆっくりと樂しまれる。

テレビ新番組 青木氏

晩市で出演

来る三月三日(日)午後二時からシービーシー・テレビは晩市の同放送局編成の新バラエティー・ショウを擧行、連續放映する。番組は『ムーブ・オブ・マン』と呼ばれ、日系人のギター歌手と日系人の青木ハリー氏がバスをプレイし、ハーモニカも使って、他に四名を加えた楽團を紹介する。

希望者が殺到

日航の操縦者募集

【東京】深刻なパイロット不足と、外人パイロットの[illegible]年度からズブの素人からジェット機の操縦士を養成することになり、十七日募集を締切った。正午までの應募者は定員四十人に對しざっと千五百人。

約十カ月、アメリカに留[illegible]機で乗務させる、というピーアールがきいたか、短大卒、大學教育課程修了者がほとんどで、教育大、国際基督教大、早大などの大學生が目立つ、と人事部ではいっている。

ト市佛婦會

新役員あがる

トロント佛教婦人会の六八年度新役員は次のようにきまった。

△顧問　石浦開教使夫人　渡邊開教使夫人　水野富美代夫人△會長　枝村トキ△副会長　野田菊乃　池田玉枝△幹事　高橋スガ　高田ミヨ△会計　杉本[illegible]子　川口清子△監査役　辻ツル　川崎よそ　小林小菊△月役員　馬場ハツ　建部八重△二月　枝村ふみ　神田政野△三月　猫田トクヨ　桝田春枝△四月　鍛治サクヨ　土居ナミ△五月　三輪タミ　森久枝△六月　西川とま　伊吹キク△七月　新エダ　大原ノエ△八月　勢古千代　伊豆川カネ△九月　寺家村シズ　満汐都里子△十月　小田トメ　古本ふまよ△十一月　河野ミサヲ　北村トミ△十二月　西川いよ　長野キヨノ

廿五周年 祝賀慶讃と追悼會

コールデール佛教會が十日に

【コールデール】當地佛教会では本年創立二十五周年並に佛教婦人會創設二十五周年にあたるので、特派講師として米国コロラド州デンバーの玉井好孝先生を迎え、合同にて創立二十五周年祝賀慶讃大法要並に先亡者追悼法要を来る三月十日(日)に盛大に勤修することになった。

最初に稚児行列に始まり祝賀余興としてエドモントン日本國領事館提供の映畫(總天然色)五巻上映と舞踊、寸劇を出演する。信徒の参詣を希望している。

人事消息

■死亡

▲ハミルトンの米倉コメ夫人(七七)は二月十六日心臓病にて死去、十八日夜ハミルトン佛教會にて渡邊開教使導師の下に告別式を営み翌朝火葬した。

■本社留置郵便

▲寺迫(テラサコ—カズ子)——大阪市小倉昭義信

貸 [illegible]フロバ付き。電話具六六—一六三八(トロント)

貸 独身者に好適ノ室二つ。レフリッジとストーブは家主のを使ってよい。レントは週十弗。東ゼラード街一九六〇(ウッドバイン角)電話六九一—三五一七

求 ガーデナー數名　電話四六三—〇七〇三(トロント、有望)

日光食堂
NIKKO GARDEN
各種パーティ
すきやき　てんぷら
おすし各種——配達無料
460 DUNDAS STREET WEST,
TORONTO 2-B, ONT.
TELEPHONE EM. 6-3164

春の觀光
新しい旅情の地を結んで
—露木海藏 同行案内—
▽三月二十四日晩市空港出發△
○シーピー航空超大ジェット
スペース・マスター機使用
お問い合せに　古屋交通社
365 SPADINA AVE. TORONTO 2-B
PHONE EM. 4-1[illegible]
支配人　露木海藏
Tsuyuki Night [illegible]

日系人家庭になくてはならない美味い
◉特選米・チエリスター米
数十年間皆様より好評を戴いて居ります
◉古屋の—松印白米
健康の爲め壽命を保つに必要な、野菜、果實のジュースを作る
◉パナソニック印　自動式ジューサー
が到着して居ります。
◇卸事店の方にはキャン・エント・ケヤリーの特價品を用意して居ります。
古屋貿易會社
FURUYA TRADING COMPANY
[illegible] DUNDAS ST. W. TORONTO 2-B, ONT.
PHONE [illegible]

旅日記から

小山幸子

第二の太鼓を耳にしながら参拝者の群にまじつた。沢山脱いである履物の中に私は白い靴を脱いだ。本殿に上つたらもう三百人位の信者さんが座敷いつぱいに坐つていた。あちこちで使う扇子は意味なく動いていた。

神前で会長様のそばにすわつていると黒紋付きに白足袋の姿は友達の玉野さんに見えなかつた。誰か遠く離れたえらい人の様だ。型にはまつた人生、型にはまつた任務。でも式が終つて又私と話したり笑つたりする中に型にはまつた社会から一時逃れ出て学生時代に戻れる玉野さんの気持があきらかに汲みとれる様な気がした。

×

海のもの、山のもの、川のものと三方の上に積み上げたお供えものが神前をにぎやかにした。琴、三味線、鼓に合わせたお神楽が行なわれて式が終つた。信者達はくつろいで、あちらこちらに群をつくり話し合つていた。私は外にぬけ出た。重苦しく灰色に曇つている空から雨がぽつりぽつりと降りだした。

「幸ちやん」

振向くと、紋付きに袴姿の会長様だつた。会長様の後に曲がりの玉野さんが襟元をすかしながら歩いて来た。私達は黙つて客室の方へ向つた。今日は記念写真を取る約束があつた。

「幸ちやんは学生時代眼鏡をかけていたでしよう」

私はただ「はい」と答えてかたくなつた。

若い信者さんが写真機とフラッシュを持つて来た。床の間のかけものは筆太に「よふき」と書いてあつた。その前に据えてある低い黒塗りのテーブルには白いレース模様のプラスチックがかぶせてあつた。テーブルの向うにすわつて写真を取ることにした。写真を写す間際になつても白いプラスチックを取る様子がない。

「それを取つては」

と言つたら

「あ、そう」

と会長さんはプラスチックを直ぐ取られた。

埃よけだと思つたプラスチックを日本の人はハイカラな飾りと見ている事に気がついた。プラスチックの下に現われた卓上は美しく豪華な黒光りを見せているのに。

×

何時とはなしに庭は真つ暗になつていた。しつこい虫の鳴き声は初秋を感じさせた。トランジスター・ラジオから英語の曲が聞えていた。シナトラの夜のストレンジャーだ。カナダが恋しくなつた。やつぱり私はカナダ人だなあと考えながら低い机にもたれて音楽に聞きとれた。

「遅くなつたけど夕食やで」

玉野さんの声がした。腕時計の針は九時を廻つていた。ブラウスとスカートに着かえた玉野さんは私の書いていた日記をちらと覗いた。

「やあ、そんな小さな横文字私にはあかへん」

すつかり学生気分になつている。さつきの奥様らしい面影は どこにも 見えない。

じやり道をゆつくり歩きながら私は、会長様や玉野さんの様に威厳を示さない親しみ深い態度は大好きだと言つた。

「中にはワンマンな会長もいやるんで」

と玉野さんは答えた。

「奥様と信者さんの間に隔たりのある教会もあるんやで。お母ちやんは人様には何時も頭を低く腰くするんやと教えやつた」

玉野さんは威厳を示さなくてもいい。心にゆとりがあるからだと言つた。玉野さんの民主主義的な態度は時代にふさわしい。こうでなくては宗教の意味がうすくなるのではないかと思つた。

「いらつしやいませ」

会長宅の玄関で女中さんが挨拶した。

私達は低い食卓を囲んですわつた。食卓の下は深くくぼんでいて椅子にすわつた様に足をおろせる。冬は此処に電気こたつが据えられる様になつている。

御馳走は鮨、焼なすび、卵焼、かまぼこと私の好物がそろつていた。どの料理もおいしく味がつけてあつた。

「日本の魚は小味があつて美味しい」

と言つた。

玉野さんは委しく説明した。高知の魚は太平洋で釣れるので大きいが大味だ。瀬戸内海の魚は小さくて小味がある。高知に来るたびにたくさん魚の御馳走になる。

でも今夜の玉野さんは食慾がない様だつた。

「あまり食べないね」

私は案じて言つた。

「十年前に腸を患らつたの。たくさん食べると苦しいのでだんだん食べなくなつたんやで」

話の合い間に扇風機の音がする。食事中かけつぱなしのテレビから流れてくる曲は聞き覚えがある。

月のさばくを
はるばると――

幼い頃の思い出はなつかしい。過去から聞える泣き笑いする声の様に。

「幸ちやんの好きそうな歌やなあ」

玉野さんが言つた。

冷し麦茶は美味しいなあと思つた。

「お風呂の用意が出来ています」

女中さんの声がした。

夜遅くまでかいがいしく働いている女中さんと毎日のんきに遊んでいる私を対照するとなんだか不公平な気がする。ふみしめる下駄がじやりじやりと小石にくいこんで音を立てる。

露にしめつた夜の空気が湯上りの身体にしつとりとふれる。明日も暑いのだろう。高い空は星で一杯だ。星の向うには又空があり、そこも星で一ぱいである。此の空は広い太平洋を渡つてカナダの空まで続いているのだ。

悪天候予知の原住民
驚異 百%の正確さ

カナダのインデアンは天候予知に異常な知識をもつており、ほとんど予測は一〇〇%命中。それには次のような些細な観測が原因となつている。

インデアンは地上をはうアリが全く姿を消すとかならず雨降りになることを知つている。もし彼が飼つている犬が風向きにクンクント鼻をならすと悪天候が到来する。

またウヅラ、ダック、その他鳥類がハバたき、羽根にオイルをさかんにつけるときつと雨降りとなることを承知しており、木ネズミがやたらと活躍しだすと雷鳴雨になる。ギースが高く早くとび出すとストームが来る。

カメの様子をみるといちばんよくわかる。湖岸のロックの上に姿をみせないときは注意すべきだ。またインデアンはクモがアミの中央に全然いなければ暴天候がくることの前兆であることを知つている。これらの動物の反応を注意する彼等はおどろく程の正確さで天候を予知するものである。

岩戸開き

ア州 北斗生

私が學生時代のころ、伊平屋島のクマヤーとかいう洞窟を見にいつたことがある。私は見ておどろいた。「あい、これは小學校で習つた天の岩戸みたいではないか」というと、そんなこと口走ると叱られるぞと級友にいわれ、それ以来口にしたことも思い出したこともなかつた。

ところが最近の沖縄通信をみてこれは大變なことだと思つた。今年五月ごろ、伊平屋島で天の岩戸開きをやつてみようという企畫である。神武の大昔にかえりクマヤーという洞窟にサカキをはりめぐらし、おごそかに神前神楽を舞い、タイマツをともし、空手の達人が岩をあける所作をやるというのである。

宮内庁の科學部や神社本庁などが後援、神社音樂協会長の多静（おおのしづ）女史が熱心に呼びかけている企畫である。多女史は一昨年沖縄を訪れ、浮島神宮の地鎮祭・神前神楽を奉納した人で、なんでも神武天皇の直系の家柄に生れたそうだ。

この多女史が北山城を訪れたさい、はるか水平線上に浮ぶ伊平屋島を望見、うつとりとみとれていたという。夢からさめたように涙を流し、尊い御祖（みおや）のお生れになつたあの島で神楽を奉納し、岩戸を開けてみたいといつたそうだ。

如月クラブが 野村狂言援助

去る日曜日開かれた如月クラブの総会には、トロント大学東洋学部の鶴田欣也教授が出席して、狂言について話をした。

既報の如く野村狂言は三月七日（木）夜八時からマクミラン劇場（博物館裏）において公演されるが、如月クラブではこの催し援助のため百弗を寄付、さらに有志数名からも五十弗を加えて百五十弗を贈つた。

芳翠師追悼句

ハワイより 河村[illegible]

悠々と伴三味の九十年

音樂映畫

〇「青年ショパン」ポーランド映畫、英字スーパータイトル付。

〇「終末のない歌」フランツ・リストの生涯を描いたカラー映畫。

〇二月二十九日から三月五日まで六日間。毎日午後七時上映、土曜及び日曜午後五時から。入場料一弗二十五仙。學生一弗。子供五十仙。

ブライトン劇場
ト市ロンセスヴェル街一二七。電話一五三一一二七一〇

米倉コメオ

[illegible]齢七十七 二月十六日早朝心臓病にて突然死去致しました。十七日ダフドウオース・ブラウン葬儀社に於てお通夜を営み、十八日午後七時よりハミルトン[illegible]教会に於て告別式を営み[illegible]の下に告別式を[illegible]葬に付しました。葬儀に際しましては寒さ厳しき折柄御多忙中にも拘らず御会葬下され過分の御供花御香料弔辞弔電まで頂き御芳志の程誠に有難く厚く御礼申し上げます。

141 Gibson Ave., Hamilton, Ont.

喪主 米倉正人
妻 英子
[illegible] ヨシ子
[illegible] ケイコ
在日 姉 宮崎ツネ
同 弟 平田[illegible]次郎
同 妹 酒井一夫夫人
同 妹 平川イサ子
同 従姉 南里ミヨ
同 従姉 平田ヘツ
ト市 親族 平山ツヅ
同 フミ
同 ローレー
モ市 平山良一
平山ヘツ
米国カリフォーニア 西本喜美夫妻
友人代表 ハミルトン日本人合同教会 橋本牧師
ハミルトン[illegible]
（ハミルトン[illegible]）

ニューカナデアン
THE NEW CANADIAN
479 Queen St. W., Toronto 2-B, Ont.
Phone EM. 6-58
毎週水・土二回発行
購読料金 半年四弗 一年七弗(前払)
カナダ・トロント市 ニューカナデアン

ク州社信が支持 政局は安定化へ
信任案散票の優勢で可決見込

【オタワ】増税法案が否決されてピアソン内閣は野党第一党の保守党から総辞職を迫られて苦境に追いやられたが、ピアソン首相は増税法案が敗れたことは不信任を意味するものでないとして去る月曜、政府信任案を国会に提出し、目下審議中である。

これに先立ちマーチン外相は政府信任案の内容をク州社信党主カウエット議員を訪問して説明し、否決された増税案の再提出ではなく、国会を当分そのまま継続していくため、政府を支持してもらうための信任案であることの了解を求めてカウエット一派八名の支持投票を獲得した。

したがつて信任案は少なくとも散票の差で政府側に勝利がもたらされることが確実となり、政局はともかく安定性をとりもどすにいたつている。ピアソン首相は留守中に突発した政府法案の否決は『興党側の手落ちである』ことを認めると同時に、野党側の不当な攻勢を非難した。

カナダに共和制
ラピエア主張

【モントリオール】新民主党副会長ローリエ・ラピエール氏は先週末、カナダが憲法改正を行うにあたり、カナダを完全共和国とする新憲法に変更する絶好のチャンスだと中食会で発表した。

新民主党の首脳者がカナダ共和制に賛成を公表したのはラピエア氏がはじめてで、これを機会に新民主党は来るべき総選挙(今秋説)にこのアイデアを党の態度として持ち出すことになろうとみられるにいたつている。

佛系の大てき人
ツルドー法相をこきおろす

【モントリオール】ケベック州のジョンソン首相は先週末市内で催されたユニオン・ナショナル党資金募集中食会の席上、自由党々主義者のピア・エリオット・ツルドー法相をこつぴどく非難、彼の考えは化石同様でケベック州の最大敵だときめつけた。

ツルドー法相はケベック州だけが特殊権利をオタワ政府に認めさせるというのは不当であると主張しており、ケベック州分離派の話すフランス語はなつてあらず、その方言的フランス語を全加に押しつけようというのだから虫がよすぎるとの意見を持つている。これではジョンソン首相から毛嫌いされるのも当然で、ク州の敵人だといわれるわけである。

ジョンソン首相は中央政府だけが権力を集中して各州ににらみを利かせばカナダは安泰だと考えているのは、ちようど化石と同じく大昔の遺物と非難し、佛系カナダ人に対する後退的な態度であるとしている。

倉石農相が辞任
=後任には西村高知県知事=

【東京時事通信】倉石農相は二十三日夕刻、佐藤首相と会い辞表を提出、佐藤首相はこれを受理した。倉石農相の後任に西村直己氏(佐藤派)をあてることを佐藤首相が決定、直ちに認証式を行なつた。西村氏は高知県知事、内務調査局長を歴て戦後政界入り、大蔵政務次官、防衛庁長官(池田内閣)、自民党政調会長を歴任。静岡一区当選八回、六十二才。

△西村農相談(二十三日認証式後、記者会見)日本海の安全操業について実情は見ていないが、西日本の漁民に深刻な不安があると聞いている。外交ルートを通じて関係国の注意を喚起、海上保安庁の警備力に期待している。

マスコミの英雄の感
ライフル魔に話題集る

【東京各紙の朝刊から時事通信】△まことに平凡な金さんの顔。これが二人をしやさつし十三人を人質として大井川上流の温泉宿にたてこもつている重大犯人とは思えないようなかほである。新聞一面に大きくあつかわれ、テレビにまでうつし出されることを承知して、まるで英雄のようにあつかわれる気持でいるのだろうか。ライフル銃、ダイナマイトなどがこんなに無造作に持ち出される危険物管理体制のずさんなことに腹が立つ。

△一般の話題は金のライフルによる劇[illegible]で、このところマスコミの英雄となつたかの感がある。『朝日』の『天声人語』は人種差別ということの事件が決して犯行を正当化するものではないが、金の心のわだかまりにはわかる気がすると書いている。

△『読売』の社説はライフル銃管理取締りのずさんなことを指摘し、短刀やピスト[illegible]れて、るのにライフル銃[illegible]比較的容易に不的者の手にはいる現状について警告している。『東京』の社説も第一に警察の初動調査の手ぬかりがあつたこと、第二にライフル銃保管のルースなこと、第三に火薬類の管理も不十分であることを指摘して早急な対策を望んでいる。

ベトコンは親切
帰還邦人語る

【サイゴン時事】キエンホア省でベトコンにつかまり八カ月ぶりでサイゴンに帰つてきた北川産業海運サイゴン支店の世古政孝さん(二十二)と眞間久和さん(二十四)の二人はサイゴンで記者会見しつぎのように語つた。

捕まつたのは昨年十一月十九日で、ベンチエ市から西南、約八キロいつたところだつた。目かくしされ、小舟に乗せられ二、三時間たつた。解放区のヤシの林の一軒家で三カ月近く生活した。当時十一十二人のベトコンがいつしよだつたが、日本人ということで非常に親切で、食事も一日二回だつたが、ほぼ満足だつた。ベトコンはわれわれに政治教育をするようなことはなかつた。ベトコンの数人のものは日本製の時計やラジオをもつていたはそれほど破壊されていなかつたという。

ユエ舊王城
奪取に成功

【サイゴン】二十五日間ベトコン軍に占領されたユエの舊王城は先週末南ベトナム軍により奪取され、共産旗は引きおろされて南ベトナム国旗が掲揚された。しかし同舊王城内ではなおベトコン軍が激しく抵抗している。南ベトナム軍約四百五十人はどつと王城正面入口になだれ込んだが、城内

日本へ金密輸
カナダルート

【東京】カナダから東京への金塊密輸事件について警視庁保安二課は、アメリカ人ルドルフ・チャベーズ(四四)ら外人三人を逮捕、取調べていたが、二十日までの調べで一味が当局の追及の手ヶ免れるため、日本での密輸組織を二つに分け、巧妙な手口を使つていたことがわかつた。

調べによると、金塊をかくした自動車用グリースの輸出元はカナディアン・ベトランスユーム・カンパニー[illegible]とカナダ[illegible]ープ・リミテッドの名目で別のルートを使つているが、二つの会社はいずれも現在、カナダのバンクーバーにあり、経営者も同一人物。経営者が一味のボスかどうかはつきりしないが、先月下旬に来日してすぐ帰国したカナダ人のナエル・ドボラック(四九)という男が、いままでの捜査から表面に出た日本の密輸組織の最責任者だつた。

阿部さん(元在住者)の倉庫から
出火し四十世帯が被害

△二月十八日午後四時半に、青森県八戸市で大火があつて四十世帯百二十人が焼け出されたが、この大火はかつてプリンス・ルパートに在留した阿部牧太郎氏(六八)経営の倉庫から出火したもので、阿部氏はガソリン・スタンド、旅館も経営していた。

△強風と高台で水の便が悪るく、六百人が消火に当つたが、付近の密集家屋と共に全焼した。尚同地区は過去十ヶ年今回を含めて四回も大火に遭つている。(阿部氏の寓先は青森県八戸市市川町桔梗野)

△阿部さんは南米ペルーからカナダに入り、プリンス・ルパートに在住二十数年。その間門永友次郎氏とは兄弟のような間柄となり阿部氏経営のクツ店はそつくり門永氏にギフトしたというほど二人の仲はよかつた。阿部氏はキャシメ・キャンプから帰国、八戸市で成功したものだが、今回の不幸に多くの知友人は同情を寄せている。

オデッサで
日本見本市

【横浜】横浜貿易協会は日ソ貿易増進を目的に今秋ソ連のオデッサで日本見本市を開催すると発表した。この見本市は、『横浜・オデッサ貿易見本市』と称し九月二十日から十五日間開かれる。両都市は姉妹都市関係にある。

大西洋航空賃
半額申し合せ

【ニューヨーク】大西洋横断エアラインは欧州方面から米国に観光客を誘致するため、家族航空料金を五〇％割引きすることを同協議会はこのほどの会合で申し合せた。つまりもし一家族の場合、夫君が正規を支払えば、妻や子供は割引になる勘定である。新運賃は十ヵ国が今夏の観光シーズン開始までに承認するよう同協議会は希望している。

J.C. Centennial Committee Still Plugging

TORONTO.—Canada's Centennial is still active, we hear. On . 8th, the city of Toronto gave its official thank you to Mr. ah Jones, chairman of the Toronto Centennial Committee. At the rly opened St. Lawrence Hall, some 400 guests gathered to or the chairman of the Toronto Citizens' Centenniel Committee. ppy reminiscing and exchange of notes revived the spirit of nada's Centennial again.

Some of the committees are carrying on into '68. One is even king plans for Easter activities. They have also discovered the vantage of service and church organizations' co-operation for good of the community. New life should develop from these rces.

On this occasion, the Executive Committee honored Mr. Jones a dinner party at the Royal York when a painting of Toronto s presented by Mayor Dennison on behalf of the city. After speeches, Mr. Jones remarked on the wonderful Centennial rit that continues to florish.

"I'm going to push to keep Centennial House going," he said. 'e could house the Community Folk Arts Council there and main- n a staff for special projects and public relations, too. We must t let go of this wonderful spirit."

The Japanese community was remembered in the presenta- ns when Mikio Nakamura, Chairman of the JC Centennial Com- ttee and Bob Kadoguchi Executive Secretary of the JCC Cultural ntre received illuminated scrolls.

The JC Centennial spirit must continue too — we still have e Fund Campaign to tackle for our Centennial Garden. There ve been many delays, but now we are ready to start moving. t us all do our best — for Toronto and Canada, too.

* * *

The Toronto Community Folk Arts Council is holding a arnival Dance on Feb. 23rd at the JC Cultural Centre with some organizations invited to attend and join in the celebrations and et acquainted with each other. It was too rushed a schedule to try nd do this in Centennial Year. The Japanese Canadian groups ill also be included on this occasion.

* * *

Special showings of the Japanese film "Father and Son" (Our ilent Love) were held at the JC Cultural Centre sponsored by he Consul General's office on January 21st and February 2nd. he net proceed of some $480.90 was presented to the JC Centennial und. Appreciation is expressed by the JC Centennial Committee nd the folks who enjoyed these splendid films. —H.S.

— J.C. Centennial Committee

Dates And Doings

Tor. JCCA Nominating Committee Meet March 2nd

TORONTO.—The Toronto JCCA Nominating Meeting will be held on March 2nd, instead of the previously announced March 16th.

Also the Date of the General Toronto JCCA Meeting will be held on March 30th and not on March 16th as previously announced.

Abject appologies to all. — F.S.

• • •

Hon. S. J. Randall To Open Centre Spring Festival

TORONTO.—The Honourable Stanley J. Randall, Minister of Economics and Development, also a member of the Legislative Assembly for Don Mills Riding, will officially open the J.C. Cultural Centres Spring Festival (Haru-no-matsuri) on Saturday, March 2 at 1:00 p.m. The ceremony will immediately be followed by a brief concert of Japanese classical dancing, koto music, folk songs and dances.

Spring Festival, or Haru-no-matsuri, is the Cultural Centre's own version of welcoming Spring, based on Hinamatsuri, or Girls' Doll Festival. This is observed in Japan on March 3rd when the pleasant spring season begins. Parents celebrate the day with elaborate displays of dolls to wish happiness to their daughters. Hinamatsuri has now developed into a festive occasion symbolic of Japanese arts and customs. —J.C. Cultural Centre

• • •

Shinohara Elected Pres. of Mont. Buddhist Church

MONTREAL.—The election of 1968 officers of Montreal Buddhist Church took place on February 9, 1968 at the annual general meeting of the Church.

Preceeding the Nehanye Service observed on February 18, an Installation Service for the new executives was also held with Rev. Okada officiating.

The following is the list of executives:

Mr. Toby Shinohara — President; Mr. George Nakano — 1st vice-president; Mr. Steve Ebata — 2nd vice-president; Executive Secretary—Japanese — Mr. George Asazuma; Executive Secretary English — Mrs. U. Nose; Recording Secretary — Mr. Ian Hodge; Treasurer — Mr. Johnny Shikatani; Religious and Educational Convenors — Mr. Sokichi Ito and Mrs. J. Okimura; Social Convenors — Mrs. M. Asazuma and Mrs. Marge Hayashi; Welfare Convenors — Mrs. H. Yamamoto, Mrs. K. Nishihata and Mrs. M. Ito; Membership Convenors — Mr. Butch Hayashi and Mrs. Toki Ishihara; Maintenance Convenors — Mr. Johnny Shikatani and Mr. R. Watanabe; Altar Convenors — Mr. H. Shikatani and Mrs. Tami Hayashi; Auditors — Mr. M. Tsunokawa and Mr. H. Shikatani. —M.B.C.

TORONTO BUDDHIST CHURCH
SUNDAY, MARCH 3, 1968
10:30 A.M. Religious School
11:00 A.M. Morning Service
2:00 P.M. Japanese Monthly Memorial
[illegible] St. Telephone: [illegible]

When Buying Or Selling A Home
Call: KEN HORI
K. HORI
REAL ESTATE
MEMBER OF TORONTO REAL ESTATE BOARD
14 Perivale Cres. Phone: 261-5194
Scarborough

Chinese Color Movie "So Siu Siu"
WITH ENGLISH SUBTITLES
Filmed on location at the West Lake of Hang-Chow, China.
WING VA THEATRE, 344 COLLEGE ST.,
Toronto (One block West of Spadina)
Starting Sat., Feb. 24, Continuously From 1:30 p.m.
DAILY FOR A WEEK.
ADMISSION $1.00 PHONE 925-6905

Buy & Sell — Your Home
Through
TOSH IWAI
PRESIDENT
MELL REAL ESTATE LTD.
1527 O'Connor Dr., Toronto, Ont.
Phone 757-6184 — Res. 757-7578

Takara Jewellers
"EAR PIERCING"
By Appointment
Mon. — Fri. 9—6, Sat. 9—1 p.m.
21 Dundas Sq. Toronto, Suite 1103. Phone 363-0952
Eve. By Appointment
Hiro Kawaguchi, Art Watanabe

It's Private! No Time Limit!
Get the most enjoyment from your wedding reception or anniversary
Plenty of delicious food! Plenty of free parking!
CHINA HOUSE
925 Eglinton W. Toronto — RU. 1-9123

ライチー
Lichee Garden
中華料理
(Dining Lounge)
118 Elizabeth St. Toronto, Canada
Phone 364-[illegible]
(4 Lines To Serve You)
CATERING SERVICE — "TAKE-OUT" ORDERS
Banquet Facilities
For Business Or Private Parties
WEDDING RECEPTIONS (Large or Small)
DINNER MUSIC NIGHTLY

It is a good policy to have the RIGHT POLICY
Consult
William Wales Ltd.
Insurance Agents
[illegible] Yonge Street, Toronto
Phone [illegible]

1384½ Queen W.
Toronto — LE. 2-6378

AUTO — FIRE — LIFE
ALL FORMS OF
INSURANCE
[illegible]
KIYO TAMURA
TORONTO
Bus. 366-5813 Res. PL. 9-8317

Bus. [illegible] Res. [illegible]
ERNEST JOMORI
Chartered Accountant
Suite [illegible]
[illegible] BLOOR ST. W. TORONTO

Custom Picture Framing
NISHIMURA PICTURE FRAMES
1270 Yonge Street, Toronto 7, Ont.
SOUTH OF WOODLAWN
[illegible] Nishimura [illegible]

KINO'S MARKET
Red & White Food Store
Slocan City, B.C.
Phone 355-2211

DANFORTH SPORTING GOODS
SKATES
Hockey Equipment
Skate Sharpening
551 Danforth Ave.,
(near Carlaw)
George [illegible]
Phone: HO. [illegible]-7400
OPEN FRI. UNTIL [illegible] P.M.

Formal Rentals

Reserve Now For Weddings Dances Etc.
ALMA
Of Toronto
CUSTOM MADE SUIT [illegible]
[illegible] DANFORTH AVE.
PHONE: [illegible]

U.C. History . . .

1. The beginning of Japanese Immigration into the Dominion of Canada —

After almost three hundred years of complete isolation, at last Japan allowed its subjects to go abroad. This liberation of travel and migration abroad came to realization when the Tokugawa Feudal government was forced to resign by the united power of three frustrated and liberal-minded knights and when the Imperial Government was consequently restored to power with Emperor Meiji on the throne. The progressive policy followed by the Emperor Meiji and his advisers so revolutionalized the country internally and externally that the year 1868 was justly regarded as the beginning of the modern era in Japan. The adaptation of two edicts, the "Charter Oath" of 1868 and the edict of 1871, the year British Columbia became a province of the Dominion, gave Japan the most liberal foreign policy she ever had enjoyed. Emperor Meiji clearly saw the rapid advance of the industrial Western nations, as contrasted to the backwardness of feudal Japan. Accordingly, he encouraged his subjects to acquire new knowledge of the Western world. In the Charter Oath, he stated, "Knowledge shall be sought throughout the world, so that the foundation of the Empire may be strengthened."

But for various reasons, migration of Japanese did not follow immediately until 1885 when nine hundred-odd Japanese labourers landed in Hawaii to work on sugar plantations. The success of this labor migration into Hawaii stimulated further emigration to Hawaii, Australia, the United States, Canada, and the republics of South America.

As for Japanese who immigrated into Canada before the year of 1901, there is no record available as to the exact number of residents of Japanese descent in the Dominion. There were, however, according to some available information not more than 1,000 Japanese in the Dominion, most of whom were fishermen on the coast of British Columbia in 1896. These fishermen lived in Steveston, Vancouver, Victoria, and Skeena River. There were also a few hundred workers employed in Hastings Saw Mill in Vancouver, about three hundred in Cumberland (Union Mine). These miners were brought to Canada under the auspices of Canadian Colliers Dunsmuir Ltd, and Kobe Immigration Supply Co. chiefly to supply "cheap labor" for coal mines. But early Japanese immigrants were not all laborers. There were a few businessmen and several students in Vancouver and Victoria amongst whom many of Christian volunteer missionaries appear.

The names of the first Japanese immigrants are not recorded since there was not such a record kept before the year 1904. But it is the belief of most Japanese Canadians that Manzo Nagano was the first Japanese to come to B.C. At the age of nineteen, this man became a sailor on a merchant ship but remained ashore in New Westminster in 1877. He became a fisherman on the Fraser River stationed in Seattle as most of the fishermen then did. He latter went into business opening a novelty shop in Victoria, and as the result of his success in this business he came to own a hotel.

The period from 1901 till 1907 was the time when the largest influx of Japanese immigrants poured into the Dominion. It was the period when British Columbia needed as much labor as possible for its expansion, and it was also the time when emigration fever to North America was at its highest pitch in Japan. In 1901, 4,738 Japanese resided in Canada, mostly in British Columbia. Added to this, about 14,500 entered into Canada before March, 1908. Many of these did not come directly from Japan but from Hawaii, and many of them did not intend to come to Canada either. They intended to land in the United States but were unable to do so because of the hostile attitude of the Americans which was already apparent then. The anti-Asiatic feelings of British Columbians also was apparent at the end of the nineteenth century, and this, with the steady increase of the Asiatic population in the province, became more detrimental until the unfortunate explosion of the Anti-Asiatic Riot of September in 1907.

What, then, were the general characteristics of these Japanese immigrants that embittered the feelings of British Columbians and also at the same time stimulated the missionary zeal of early pioneer Japanese Christians?

With the exception of migration for reasons of religious and political persecutions, an emigrant generally is defined as "one who has gone aboard for the specific purpose of earning a livelihood by working." Once the emigrant is half way to success, he tends, either by writing letters or by visiting the homeland partly from loneliness, to invite his relatives and friends to come. And as the result, he is followed by many fellow villagers. Some of the people fall into the hands of labor contractors as was the case with the Japanese immigrants to avoid military service in the homeland.

But in addition to the causes mentioned above, there was a certain unique characteristic of these people summerized in the motto of the Japanese proverb, "Nishiki wo kazatte kokyo-e kaeru" which means "going home with a golden robe on" as was said very often to the writer in his boyhood. That is to say, the intention of a Japanese immigrant was to go abroad to earn a fortune in order that some years later he might go home with wealth he could be proud of. His roots were still in Japan and his stay in a foreign country was only a temporary arrangement.

Because the Japanese immigrants planned to return, their wives remained in Japan. Consequently, an enormous amount of money was sent to Japan. This practice, however, was found to be uneconomical, so wives began to join their husbands, usually after nine years. However, a fairly large percentage did not do so for many years.

Some of the results of this characteristic of early Japanese immigrant appeared in various outlooks of these men's lives. A low standard of living was caused by their practice of sending money was sent to Japan. This practice, however, was found to be of the lower scale of wages which were imposed upon Orientals. These people were of a transient nature. Men wandered around in their hunt for better chance of exploitation of wealth. They seldom contemplated the possibility of assimilation into Canadian culture because they planned to return home.

The more obvious result of this separation of families was a temporary state of immorality among the immigrants in the

(Cont. From Page 1)

early years. A veteran immigrant urged others to bring their wives over so as not to damage the reputation of the Emperor's subjects. It was also apparent that as the result of this temporary situation, living conditions were disgraceful. One old timer remembered the condition of Japanese immigrants in 1880's as saying, "Most of the men did not have a proper place to live, some lived in fishing boats or houseboats, and many lived in shacks. I was staying in a boat house on False Creek. My beddings were always heavy and cold with moist.

The office of the Japanese consulate and some conscientious men began to be alarmed with the situation and contemplated a solution to the distressed Emperor's subjects. The move which followed became the first attempt of Japanese Christians to organize themselves. It is, however, noteworthy that since the beginning of those movements of the conscientious people, the basis of the moral standard of Japanese immigrants had been on the principle to exalt the glory of the Empire of Japan throughout the world and never to disgrace it.

Soon there arose various kinds of movements by Japanese Christians to assimilate into Canadian communities. As far as the mainstream of opinions of the Japanese community was concerned, one of the anti-Japanese movement's claim of Japanese Empire's "Peaceful Penetration" was proved to be right in the early days. This was also apparent in the reasons of the Japanese for emigrating to Canada. They claimed to want to learn the techniques of lumbering, mining, and business in order to bring these industries back to Japan, to strength the Empire. This was exactly the intention of the "Character Oath" of Emperor Meiji. But how seriously these intentions had been taken by the immigrants, and also how imperial attitude changed, are some of the interests of the writer.

Iwo Jima . . .

(Continued From Page 1)

Iwo's price was high for the Japanese as well as the Americans. The invading Marines suffered 5895 men killed, almost one-third of all Marine combat deaths in World War II. Soldiers and sailors who died on Iwo brought American dead to 6821.

More than 19,000 Japanese soldiers perished while about 1000 stunned survivors were captured

Members of the current American garrison, about 60 men, commanded by Air Force Major Paul Gerber of New York City, spend much of their spare time "boondocking," prowling in old battlefields, bunkers and caves. In summer, an old white phosphorous hand grenade may detonate, starting a brush fire.

The Iwo garrison serves two purposes: at an emergency airstrip for planes in trouble over the Pacific and as a loran station, furnishing navigational aid to planes and American ships, including nuclear submarines, cruising the Pacific.

In off-duty hours, the men fish or swim in a pool—ocean swimming is too dangerous because of sharks and a strong undercurrent. They also make tape recordings, see movies and bowl.

Besides the military, there is a handful of civilians, all working for the Armed Forces. Most are Koreans, an ironic oddity because much of the work in Iwo's fortification was performed by 2000 or so Korean laborers when the Japanese were building Iwo into a fortress.

The fortification was a masterpiece of military engineering. Every rise in the ground contains a bunker and most bunkers cover two of three others, enabling soldiers inside to lay down fire in virtually every direction.

Marines rooted out the defenders with satchel charges, rifles, bayonets and flame throwers. Most of the Japanese died rather than yield ground.

This island was stripped of almost all vegetation by bombs and shell fire by the time the 3rd, 4th and 5th Marine Division first looked at it from landing craft. Today, the underbrush is back, four to six feet high.

It is doubtful that the Japanese will be able to do much with Iwo, once they regain possession. Much of the island is sinking back into the sea, causing cracks in the asphalt airfield runway. New sulphur eruptions pop up from time to time.

The New Canadian

Authorized as second class mail, Post Office Department, Ottawa, and for payment of postage in cash

T. UMEZUKI Publisher
K. C. TSUMURA English Editor
KEN MORI Japanese Editor And Advertising

SUBSCRIPTION
$4.00 per 6 months
$7.00 per year

479 QUEEN ST. WEST
Toronto 2-B, Ont.
EMpire 4-5005

CLASSIFIED

Male Help Wanted

MAN required for shipping duties in large manufacturing concern. Excellent opportunity for advancement for right man. Phone 362-2515 (Toronto).

Female Help Wanted

EXPERIENCED operators on ladies dresses. Good salary. Apply Debster Frocks 129 Spadina Ave. Phone 364-0218 (Toronto).

For Best Results Use New Canadian Ads

FURUYA
Travel Service
Phone 366-1075
(K. Tsuyuki 535-9935)

DOMINION
TRAVEL OFFICE
Specialists In Group Travel
Travel with your friends and associates and Save!
For details — phone
Stanley M. Furuya
251-0170
Office 364-7331
DOMINION
Travel Office
55 Wellington W. Toronto
Est. 1923

Six Days Only, Thursday Feb. 29th to Wed. March 5th

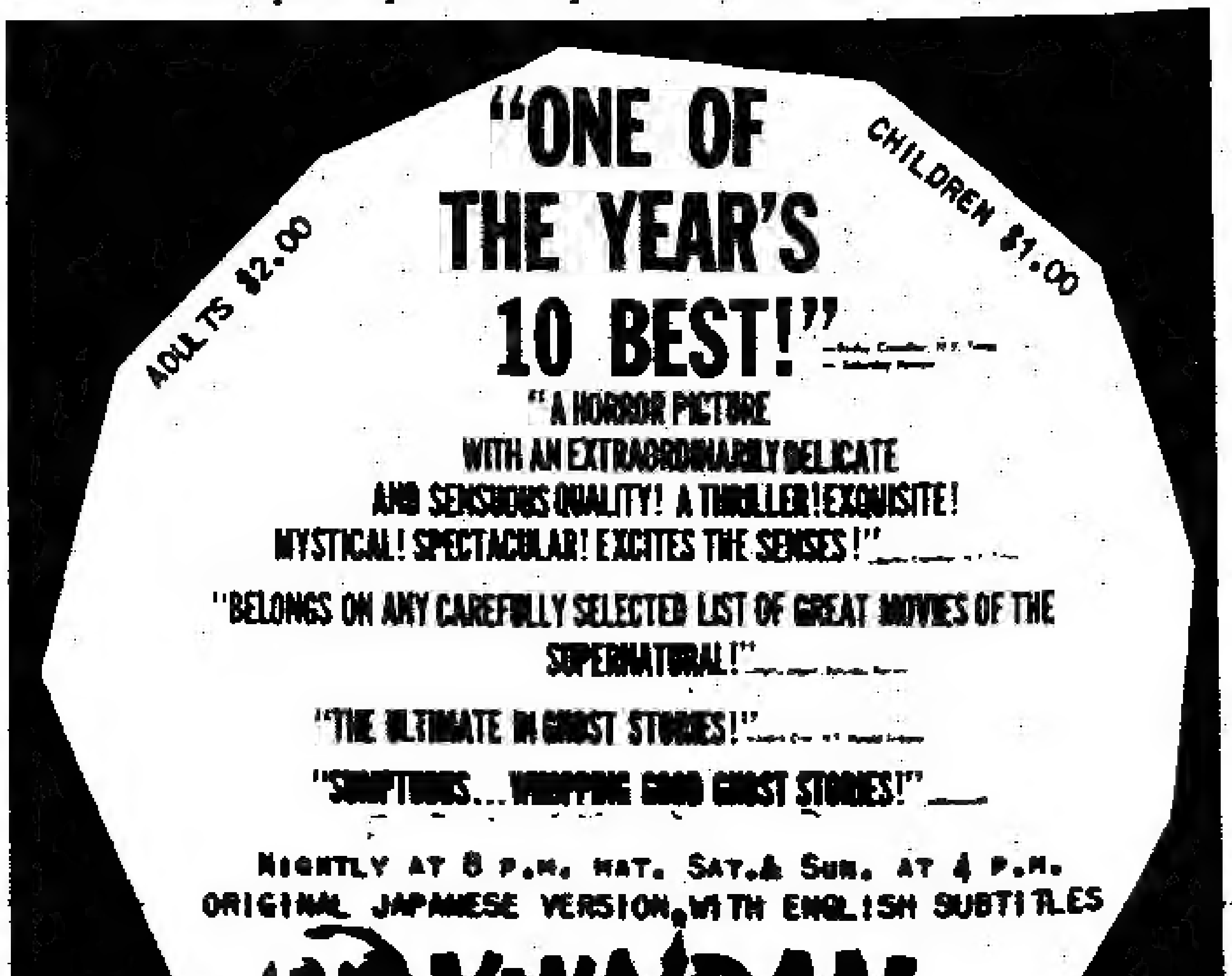

TORONTO JAPANESE UNITED CHURCH

SUNDAY MARCH 3 1968 11:30 A.M.

Church School

A warm welcome to visitors and friends